

[www.keignaerttrippers.be](http://www.keignaerttrippers.be)

# 't KEI-ARTJE



Jaargang 47 Oktober-November-December 2020 Nr 4  
Driemaandelijks tijdschrift

Wandelsport  
Vlaanderen  vw

Willy



**Duindoornstraat 25  
8450 Bredene**

De nieuwe taverne van Kathleen en Steven, de vroegere uitbaters van het onder-tussen gesloopte "Volkshuis" aan de Vosseslag te De Haan, ligt aan kampeerverblijf Hippodroom van de familie Zwaenepoel. De zaak kreeg de naam Hippo 12, verwijzend naar de Hippodroom en verwijzend naar het campingnummer die destijds werd toegekend aan alle Bredense kampeerterrainen.

Hippo12 is een gezellige taverne met een zonnig terras waar de toeristen, wandelaars en Bredenaars volop kunnen genieten van overheerlijke snacks, lekkere pannenkoeken en smaakmakende ijsjes. Je kunt er ook terecht voor heel wat speciaal-bieren die getapt worden met grootse zorgvuldigheid.

**Openingsuren :**

Maandag, dinsdag  
en weekend 10u tot ....

Woensdag open tot 22u  
DONDERDAG SLUITINGSDAG  
Vrijdag open vanaf 17u tot ...

Vanaf nu ook Hippo Beach

De Hippo Beach is gelegen aan strandpost 6, juist naast het naaktstrand, en zal open zijn maandag, dinsdag en woensdag van 14 tot 19 uur.

Vrijdag, zaterdag en zondag van 13 tot 19 uur.

In het seizoen of vakantie zal de Hippo Beach open zijn alle dagen van 11 uur tot zonsondergang.

Bij slecht weer gesloten.

# WSV De Keignaertrippers Oostende vzw

gesticht op 31 oktober 1973

Lid Wandelsport Vlaanderen 5011 - Lid Sportraad Oostende - Lid IVV

- **Maatschappelijke zetel:** 8400 Oostende, Kan. Dr. L. Colensstraat, nr 8
- **Ondernemingsnummer:** 0413.772.405
- **Bankrelaties:** BE22 0010 6781 9547
- **Clubblad:** 't Kei-artje (verschijnt driemaandelijks)
- **Lokaal:** "De Controlepost" open iedere zondag van de maand van 17.00 uur tot 19.00 uur

## Bestuursorgaan

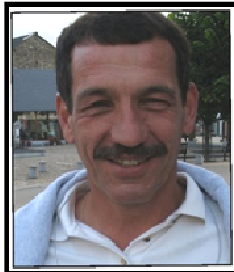

### Voorzitter - secretaris

Rudy Devriendt  
tel: +3259334590  
Gsm: +32478456094  
wsv.keignaertrippers.oostende@telenet.be



### Penningmeester

Danny De Braekeleer  
tel: +3259430143  
danny.de.braekeleer1@proximus.be



### Verslaggeving

Ivan Lecluyse  
tel: +3259238565  
GSM: +32485943001  
lecluyse.ivan@gmail.com



### Verantwoordelijke waren en medewerkers

Linda Van Hoof  
tel: +3259323098  
Gsm: +32479882177  
lindaniel@skynet.be



### Ledenbeheer

Lucien Mettepenningen  
tel: +3259322224  
Gsm: +32498869421  
lucien1951@outlook.be



### Materiaalmeester

Daniël Vanmassenhove  
tel: +3259323098  
Gsm: +32473504085  
daniel.vmh@skynet.be



### Contactavonden

Yvan Vandenabeele  
Gsm: +32471898602  
navyline@outlook.com

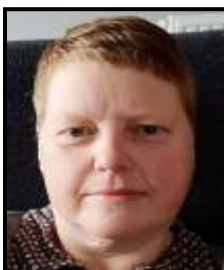

### Verantwoordelijke shop

Veronique Collie  
Gsm: +32497935582  
vero.col@hotmail.com



### Website

Yves Vanhove  
Gsm: +32474358359  
vanhoveyves@gmail.com

## Werkgroep

- Puntenbeheer: Wilfried De Grootte - wilfried.degrootte1@telenet.be

## MEDEDELINGEN BESTUUR

- We vernemen het overlijden van Dhr. Georges Denys op 06 september 2020. De intieme afscheidsplechtigheid had plaats op zaterdag 12 september 2020. Wij wensen de familie veel sterkte toe in deze moeilijke tijden.
- We vernemen het overlijden van Dhr. Henk Sterkenburg. Henk was Danny zijn contactpersoon voor de logementen tijdens onze jaarlijkse wandelweek in Duitsland. Wij wensen de familie veel sterkte toe in deze moeilijke tijden.
- Het bestuur en onze leden wensen een spoedig herstel aan alle zieke, gehospitaliseerde, geopereerde en herstellende leden en hun familie.
- Bij het afsluiten van het ledenbeheer 2020 hadden wij 299 leden.
- Wij verwelkomen ons nieuw lid Karen Blommaert.
- Vanaf 15 oktober 2020 kan het lidmaatschap 2021 hernieuwd worden. Verder in dit clubblad meer uitleg hoe dit kan gebeuren.
- Ingevolge de huidige situatie (corona-virus) zal het lokaal gesloten blijven tot en met 31 december 2020 en worden alle contactavonden geannuleerd tot en met de maand december 2020.
- Door de onzekere tijden kunnen wij heden nog niet verzekeren dat onze wandeltocht "Oostende in Kerstlicht" van zondag 20 december 2020 zal doorgaan. Mogelijks komt er in Oostende geen Kerstmarkt en Ijspiste en is het plaatsen van de gekende lichttunnel onzeker. Wij houden jullie op de hoogte.
- De corona-wandelingen mogen tot en met 31 december 2020 op het stapblad vermeld worden.
- Heeft er iemand een idee, voorstel of andere laat dit gerust weten aan onze voorzitter via mail: [wsv.keignaerttrippers.oostende@telenet.be](mailto:wsv.keignaerttrippers.oostende@telenet.be)



**Bakkerij 't Molentje**

**Madridstraat 7**

**8400 Oostende**

**059/503353**

**Specialiteit Grieks  
brood, pannenkoeken en  
gevulde wafeltjes**

# ANDERS WANDELEN...

We ondervinden het met ons allen. Rare tijden! De vele wandelorganisaties door de clubs ingericht worden allemaal geannuleerd sinds het coronavirus Covid-19 zijn intrede deed.

Gelukkig mogen we rekenen op een volwaardig alternatief en kunnen we onze geliefkoosde wandelsport verder beoefenen door de inzet van meerdere wandelclubs die een uitgepjlde wandeling aan ons "voorschotelen"

De ene wandeling is natuurlijk al mooier of de ander en iedere wandelaar kiest voor "beton" of zoveel mogelijk natuur.

Lut & ik maken daar momenteel gretig gebruik van om onze wekelijkse kilometers af te stappen en zodoende een beetje "de conditie" en "kilo's" op peil te houden!

We ontzien ook de verre verplaatsing niet om op een of andere wandeling te kunnen genieten en niet steeds rond de plaatselijke kerktoren te draaien.

Zodoende was onze laatste wandeling (8-09) in Sint-Lievens-Esse (Herzele) ingericht door De Burchtstappers Herzele, goed voor 170 km heen en terug uit onze thuisbasis, elke km meer dan waard.

We kregen er een prachtige natuurwandeling onder de voetjes geschoven die bleef verrassen van begin tot einde. Een aaneenrijging van onverharde paadjes tussen de weiden en velden. Weggetjes omzoomd met bomenrijen, kasseiwegen in een rustige omgeving waar geen wagen te bespeuren viel.

Na ongeveer 15 km van ons "trotje" konden we nog even nippen en proeven van een "Zatte Rita" en "Pater Lievens" gebrouwen in de plaatselijke brouwerij, meteen het einde van deze prachtige wandeling.



Herzele ligt aan de rand van de Vlaamse Ardennen en in de Denderstreek en telt ruim 17.000 inwoners. De

fusiegemeente telt heel wat deelgemeenten: Herzele, Hillegem, Sint-Antelinks, Sint-Lievens-Esse, Steenhuize-Wijnhuize en Woubrechtgem.

Tekst en foto's: Jean-Pierre Meyers



# Lidgeld 2021

Het lidgeld voor 2021 blijft ongewijzigd en als volgt:

- € 17,00 voor het eerste lid van een gezin
- € 15,00 voor het tweede lid van hetzelfde gezin
- € 12,00 vanaf het derde lid van hetzelfde gezin

Met leden van hetzelfde gezin bedoelen we, leden die op hetzelfde adres wonen.

Bestaande leden die reeds in het bezit zijn van een PVC-lidkaart kunnen de bestaande lidkaart verder blijven gebruiken. Zij krijgen dus geen andere lidkaart. De huidige lidkaart zal bij betaling van het lidgeld 2021 geactiveerd worden voor het lidmaatschap vanaf 01 januari 2021 tot en met 31 december 2021.

Nieuwe leden krijgen een voorlopige lidkaart en zullen eerstdaags hun PVC-lidkaart ontvangen via de federatie. Bij betaling van het lidgeld is men onmiddellijk lid tot en met 31 december 2021.

Bij deze de vraag om zekerlijk op tijd te betalen zodat wij de ledenlijst kunnen bijwerken en jullie zo kunnen blijven verder wandelen als lid vanaf 01 januari 2021.

Mogen wij ook vragen om het lidgeld 2021 te betalen via storting op onze bankrekeningnummer BE22 0010 6781 9547.

## Verdienstelijk lid/leden

Gezien er dit jaar geen jaarfeest was, hebben wij geen verdienstelijke lid/leden kunnen vieren. Ook leden die dit jaar 40, 30, 20 of 10 jaar lid waren, hebben wij niet kunnen huldigen.

Niet getreurd, vanaf de toestand het toelaat zullen wij dit zekerlijk doen.

Wie het verdienstelijk lid 2020 zal zijn houden wij nog eventjes geheim.

Leden met 40, 30, 20 of 10 jaar lidmaatschap zijn:

- 10 jaar lid:
  - Anita Ghillebert
  - Jacky Bonnet
  - Daniël Durand
  - Sonja Quackelbeen
  - Rita Ryckaert
  - Jean-Pierre Meyers
  - Lutgarde Verbeken
  - Edgard Desopper
- 20 jaar lid:
  - Arlette Deklerck
  - Freddy Lowyck
  - Anita Declercq
  - Palmire Declerck
- 30 jaar lid:
  - Geen
- 40 jaar lid:
  - Caroline Slembrouck

**PROFICIAT!**



Kwaliteit, elke dag opnieuw

## KEURSLAGER DERYCKER

[www.keurslager-derycker.be](http://www.keurslager-derycker.be)



Torhoutsesteenweg 46 8400 Oostende  
Tel 059/702307  
[info@keurslager-derycker.be](mailto:info@keurslager-derycker.be)



*Zeg niet zomaar wandelclub tegen  
WSU De Keignaerttrippers  
Oostende vzw*



## **CORONAWANDELING TE OVERBOELARE op 26 juli 2020** **ingericht door de Padstappers Geraardsbergen**

1u15' na onze start te Bredene, stonden we (Jean, Mich, Geert) op de parking waar de Padstappers van Geraardsbergen een coronawandeling tijdelijk hadden uitgesteld.

Deze bestond uit twee lussen, telkens vertrekkend vanuit 't centrum van dit gehuchtje.

Lus 1, waar we voorbij de kerk stapten, naar een brug over de Dender waar een pittoresk sluizencomplex al meteen een voorproefje gaf van wat een toptochtje ging worden. Na een klimmetje via Overboelare bos naar Buisemont.

Na wat afwisselend te hebben gestapt in de natuur, met af en toe een klimmetje, superzichten op 't water, kwamen we aan in centrum Geraardsbergen, waar we door de centrumstraatjes werden geleid door de parcourontwikkelaar en waar keuze genoeg was aan horeca.

Onze keuze viel op café Barbier. Meteen werden we heel vriendelijk onthaald, boterhammetjes opeten = geen enkel probleem. Superadresje: supervriendelijk, supercoronaproof, supergesoigneerd! En zicht op de markt met Manneke Pis.

Dan weer op pad. Via de centrumstraten verlieten we 't stadsgedeelte om de overzijde van de Dender te bewandelen.

Nogal wat fietsers op baan, zeker langs de jaagpaden, maar een leuke verrassing wachtte ons op: langs 't water is een start/landingsbaan waar zweefvliegtuigen gestationeerd worden. Ook een oud vliegtuig staat er als fier relikwie. Mooi om te zien.

Hierna nog enkele kilometers bochtig slingerend langs 't water, om weer aan het sluizencomplex in de omgeving van de start/aankomst te eindigen, met veel dorstigen op 't terras nabij dit sluizencomplex.

Lus 2 werd aangevat: na enkele straten trokken we de velden in naar Goferdinge.

Via een licht heuvelend parcours tussen de velden, opnieuw afgedaald naar de Dendervallei, om via het jaagpad langs de Dender terug naar onze parkeerplaats te stappen.

Prachtparcours, superstreek en net dat ietsje te warm: 25°C.



## **CORONAWANDELING TE KRUIBEKE op 16 augustus 2020** **ingericht door De Lachende Klomp**



Gevieren (Annemie, Jean, Mich & Geert) karden we een dik uur tot de startplaats; auto probleemloos kunnen parkeren op de immense parking aan de start van de tocht, aan het veer over de Schelde tussen Kruiseke en Hoboken.

De "Potpolder" gelegen naast de Schelde tussen Kruiseke en Rupelmonde is een groot overstromingsgebied omringd door dijken, om bij een te hoge waterstand in de Schelde, via overloopwatervalletjes, de regio Antwerpen tegen wateroverlast te beschermen.

De aanleg van de "Potpolder" maakt deel uit van het "Sigma-plan" (1977).

Naast de dijken, waarop men kan fietsen en wandelen, liggen in de beboste en met waterplassen bezaaide polder, nog talloze wandelpaden.

Meteen werd duidelijk dat van "koelte" geen sprake ging zijn: al vlug klommen de temperaturen op tot graden die je eerder in een bakoven zou verwachten. Tijdens de dag noteerden we een piek van 34°C in een open ruimte. Stappend op een dijk zagen we een taxiboot snelheid maken om na een 5-tal km de dijk te verlaten,



waar we op het terras van cafetaria van sporthal "Dulpop" een verfrissing nuttigden en zelfs de wandelboekjes konden afgestempeld worden. Vrijwilligers engageerden zich om deze te openen op het middaguur; kregen ze toch wat centjes in kas na de financiële coronakater.

Hele vriendelijke man vertelde wat over het gebied waar we op stap waren en wees ons op 'watervalletjes' die we zeker niet mochten overslaan.

Opnieuw op weg, naar het centrum van Bazél, en via het kasteeldomein Wissekerke, terug de "Potpolder" in, om na enkele kilometers kronkelend door dit natuurdomein, bij de watervalletjes uit te komen. Artificieel aangelegd, maar zeker de moeite om te passeren als je er in de buurt bent. Zelfs een soort uitkijkpost werd er geïnstalleerd om het woelige watergeweld te kunnen aanschouwen. Leuk!

Best een toffe tocht met een afwisselend parcours met plekjes waar je een mooi beeld krijgt op de Schelde.

## WANDELING IN DE VALLEI VAN DE HOEGNE op 03 september 2020



Gelet 'Covid 19' de clubreis deed annuleren, planden we een tripje naar Belgisch Limburg in de plaats.

Na een eerste fietsdag ("door de bomen") vanuit Houthalen-Helchteren, was de planning om onze volgende dag te stappen.

Eerst C-Mine in GENK bezocht (de moeite) en vervolgens uurtje karren tot JALHAY-SART, waar de Vallei van de Hoëgne ons z'n geheimen ging laten ontdekken.

De aankomst was zeker de max: na een korte, bochtige afdaling moet je de stroom door om tot op de parking te geraken!

't Miezerregende wat, maar toch stond de parking goed vol auto's.

Een infopaneel gaf wat uitleg, waarna onze trip nu pas echt startte: blauw plusteken dienden we te volgen om

een trip van zo'n 10km af te haspelen waarvoor een drietal uurtjes vooropgesteld werd.

De Hoëgne lieten we rechts van ons, waarna een dichter bebost gebied ons opwachtte.

Maar, 't water van de Hoëgne bleef de gehele klim naar boven een vaste partner, die gelukkig redelijk gezwollen stond, wat de trip toch wat avontuurlijker/indrukwekkender maakte, en daar waar deze minder kolkte, een rustgevend gevoel bezorgde. Wat wel opviel was dat het water enorm donker van kleur was; soms zelfs zwart, en dan weer roestbruin.

Over houten bruggetjes dwarsten we 't water, vlonderpaadjes waren aangelegd, redelijke rotsblokken zorgden voor stroomversnellingen, maar altijd in 't groen.

Gestaag klommen we stroomopwaarts, om uiteindelijk op 513 hoogtemeters uit te komen.

De Ninglinspo is indrukwekkender, maar de Hoëgne mag er zeker wezen.

Om naar de start terug te keren waren twee mogelijkheden, en gezien de motregen maar aanhield, kozen we voor een breed pad terug naar beneden, naar de startplaats.

Was geen zo'n goeie keuze: veel te eentonig, maar wel dichtbebost echter "weg" van 't water.

De laatste kilometer of zo mochten we alsnog door de bossen en kwamen we aan de overzijde van de Hoëgne, dus moesten we deze opnieuw over.

Een bruggetje was daartoe aangelegd, maar we riskeerden het om door het water te stappen waar we met de auto eerder doorreden om tot op de parking te geraken.

Veel hadden we niet over om geen Hoëgnewater in onze wandelschoenen te voelen lopen, maar best leuk.

Besluit: zeker een aanrader.

Met dank aan Mich, Geert, Annemie en Jean (tekst en foto's)

# Coronawandeling Knokke – Sluis – Retranchement – Cadzand – Knokke 32,280 km



Na zowat de ganse Belgische Kust te hebben afgewandeld, besloot ik op vrijdag 17 juli 2020 de Belgische grens over te steken richting Nederland. Met de tram ging het richting Knokke om daar te starten richting Sluis, gelegen op de grens met Zeeuws-Vlaanderen en België. Na Sluis te hebben doorkruist ging de wandeling verder richting het dorp Retranchement. Retranchement is het meest zuidwestelijke kustdorp van Nederland. Na een korte rustpauze stapte ik verder richting Cadzandbad. Cadzand is samen met Domburg, de enige Nederlandse badplaats die het predicaat Heilzame badplaats mag voeren. Langs één van de bekendste natuurgebieden van Vlaanderen, met name het Zwin, ging het terug richting Knokke. Na 32,280 kilometer kon ik terug de tram nemen richting Oostende.

Mooie en rustige wandeling, de moeite waard.  
Rudy



**Torhoutsesteenweg 102  
8400 Oostende  
059-70 39 06**

***H*ioco**  
***Pâtisserie***



GROENTEN - FRUIT - KAAS - CHARCUTERIE

*Marcel*



*Torhoutsesteenweg 114  
8400 Oostende  
Tel. 059-70 10 11*

# Aanrader

## De Meetkerkse Moerenwandelroute

De Meetkerkse Moeren wandelroute verkent het gelijknamige gebied tussen het kanaal Gent-Oostende en het dorp Meetkerke. Dankzij het natuurinrichtingsproject van de moeren kunnen planten en dieren er nu opnieuw goed gedijen. Het gebied werd opnieuw vernat en op een aantal waterlopen werden stuwen gezet om zo het waterpeil te verhogen. Er werden opnieuw laantjes en poelen gecreëerd zodat planten en vogels er opnieuw kunnen overleven. De route van 15 km lang start in de dorpskern van het pittoreske polderdorp Meetkerke. Vandaar gaat het naar de Blankenbergsevaart en langs rietplanten richting het kanaal Gent-Oostende. Daarna gaat het naar de eigenlijke moeren via dreven en weilanden. Na de wandeling door het natuurgebied gaat de terugweg via de Poldermolen terug naar de start. De route kan eventueel ook ingekort worden tot 6,7 km.

### ROUTE INFORMATIE

Afstand: 15,00km

Vorm: Lusvormig Eenrichting

Type route: Landschapswandelroute

### ROUTEDetails

Startpunt: Onthaalparking Meetkerke, Dorpweg, 8377 Meetkerke

Bewegwijzering: De route is bewegwijzerd met zeshoekige bordjes



### **Meetkerke**

Polderdorpje met bedevaartallures. Grootste troef, naast het miraculeus Mariabeeldje in de kerk, is de natuur van de Meetkerkse Moeren.

### **Het Mortierken**

Een gezellige landelijke dorpsbistro waarvan er meer zouden moeten zijn. Het ongehinderd polderzicht en het leuke speeltuintje maken het plaatje compleet.



### **Kanaal Gent Oostende**

Het Kanaal Brugge-Oostende is erg geliefd bij fietsers en wandelaars. Onderweg zorgt de natuur voor de nodige rust.



Bron: Westtoer



Prachtige zwembadterras  
Gemelijk restaurant

Zomer: 1 april - 11 november  
alle dagen open vanaf 9.30 u.

Winter: zat / zon / of op aanvraag

Nieuwpoortsesteenweg 634  
8400 Oostende

Tel. 059 30 62 44 - Fax 059 30 62 43

E-mail: walrave@pandora.be - Site: www.walrave.com

NV ORCA - RPR Oostende - BTW BE 0455.528.579

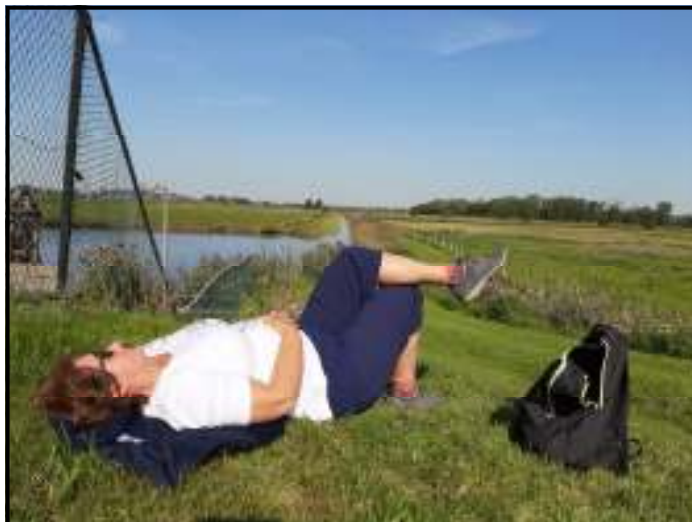

**"Onze prioriteiten :  
veiligheid en het comfort van onze passagiers"**



**albion tours**

Hulkstraat, 3 8380 Zeebrugge

T. 050 / 518688 - F. 050 / 615050

info@albion.be - www.albion.be

Luxe autocars (23 - 84 pers) voor dag en citytrips, luchthaventransfers,  
meerdaagse reizen binnen Europa  
Speciale fietsaanhangwagens  
Organisatie groepsreizen  
Eigen brochure

Onder de inzenders die het juiste sleutelwoord hebben ingezonden uit het vorig clubblad werd uitgeloot als winnaar Luc Meersman, eerstdaags ontvangt hij 410 punten.



	1	2	3	4	5	6	7	8	9	10	11	12	13	14	15	16
1																
2																
3																
4																
5																
6																
7																
8																
9																
10																
11																
12																
13																
14																
15																

**HORIZONTAAL**

- 1. Paddenstoelenkweker. 2. Allen - roemvol - Raad voor Economische Aangelegenheden (afk.)
- 3. Opstap - ontkenning - gevolg. 4. Uitrit - per persoon (afk.) - deel v/e mast.
- 5. Spil - bewoners van Brazilië.
- 6. Touring Trophy (afk.) - slang - meisjesnaam - verbrandingsrest.
- 7. SLEUTELWOORD. 8. Humanitair - lichaamsdeel - rivier in België.
- 9. Zangstem - Verenigde Naties (afk.) - voorzetsel. 10. Bladgroente - jongensnaam - Europese vrouw.
- 11. En andere (afk.) - onbewoonbaar deel van Noord Afrika - ter stede afk.) - oude lengtemaat.
- 12. Job control number (afk.) - Armeë Belge afk.).
- 13. Apenstaartje - oever - Bewoner van Peru. 14. Vorm van zien - West-Vlaamse gemeente - bolgewas - aanstaande (afk.).
- 15. Krachtbron met zes cilinders.

**VORIGE OPLOSSING**

W	I	E	L	E	R	L	I	E	F	H	E	B	B	E	R
E	R	O	S	E	E	N	E					O	L	E	
R	K	L	G	O	R	D	E	L	A	S	C				
K	N	E	L	L	E	N			T	W		R	U	T	H
M	A	R	I	N	E	S	P	E	C	I	A	L	I	S	T
A	P	A	G	R	A	T			T	R	O	L	E		
N	E	T	E	L	A	N	T	I	I	N	D	R			
S	N	O	E	P	I	D	E	M	I	E	G	O	M		
K			R	U	E	E	R	A	R	O	E	U			
L	I	D	K	I	E	M	M	A	S	S	A	I			
E	T	A		G	E	I	T	G	A	S					
D	A	K	P	A	N	N	E	N	F	A	B	R	I	E	K
I	L	O	N	O				T	E	V	R	E	D	E	N
N	I	E	L	I	E	T		T	E	M	G	O			
G	E	B	O	O	R	T	E	H	A	N	D	I	C	A	P

**VERTICAAL**

- 1. Aanhaling uit een werk - sluis - muziekvorm.
- 2. Najaarsmode.
- 3. Bloedvat - bestandsdeel van benzine - boom.
- 4. Publiciteitsorganen - Romanum Imperium (afk.) - World trade center (afk.).
- 5. Plezier - Kaapverdisch eiland.
- 6. Cowboyserie uit vervlogen tijden - deel van het oor.
- 7. Hoge militaire rang - uitroep - muziknoot.
- 8. Ontkenning - gerei om te haken.
- 9. Vreemde munt - nakomeling - krypton (afk.) - einde.
- 10. Naamloze vennootschap (afk.) - splintertangetje - korenhalm.
- 11. Dichtkleven - naaste bewoner.
- 12. Sprookjesfiguur - in ontbinding - oud schuurmiddel.
- 13. Sierflesje - operating system (afk.).
- 14. Roem - opnieuw - niet vroeg.
- 15. Vakantieganger - selenium (afk.) - Association Sportive Ostende (afk.).
- 16. Duivels - vrouwelijk lastdier.

Dit kruiswoordraadsel is enkel bedoeld voor leden van de wandelvereniging "De Keignaerttrippers", indien u wenst deel te nemen, gelieve het sleutelwoord in te vullen en onder gesloten omslag vóór 10 december 2020 met de vermelding "Kruiswoordraadsel" te deponeren in de brievenbus van de Keignaerttrippers. U kunt het ook opsturen naar het volgend adres :

Devriendt Rudy, Mansveldstraat 62/0006 8400 Oostende, of met e-mail versturen naar [wsv.keignaerttrippers.oostende@telenet.be](mailto:wsv.keignaerttrippers.oostende@telenet.be)

Onder de juiste inzendingen wordt een prijs verloot.  
**VERGEET UW NAAM NIET IN TE VULLEN!!!!!!**

NAAM.....WSVL-NUMMER.....

**SLEUTELWOORD:**

# Groepswandeling Oostendse Kreekwandelroute

Op woensdag 22 juli 2020 hadden wij voorlopig onze laatste groepswandeling. Deze keer kozen wij voor de Oostendse Kreekwandelroute.

Deze route gaat door het prachtige, historische krekengebied en de polders ten zuidoosten van Oostende. Velden, bosjes, weiden en krekens en de daarbij horende fauna en flora typeren de route. In het open gebied krijgt de ruisende wind vrij spel tussen de rietplanten en bomen. Via de vroegere spoorwegbedding Oostende - Torhout bracht de route ons terug naar de start.

Geniet mee van de foto's van deze groepswandeling.

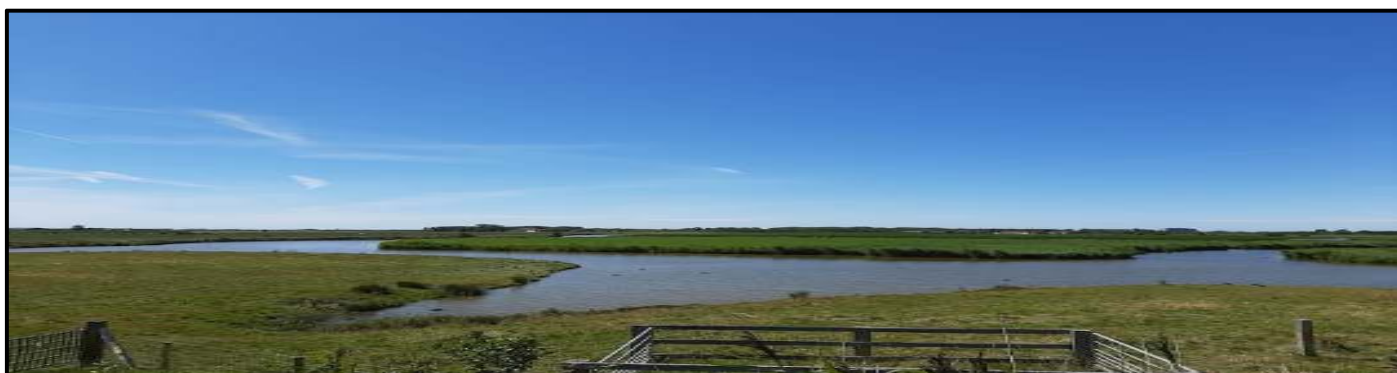

**Retouradres:**  
WSV De Keignaerttrippers  
Rudy Devriendt  
Kan. Dr. L. Colensstraat 8  
8400 Oostende

Driemaandelijks tijdschrift P809014  
Afgiftekantoor 9550 HERZELE  
Jaargang 47 Oktober-November-December 2020 Nr 4



# Wandelsport

## Vlaanderen



VZW

FEESTZAAL DANSSCHOOL  
**TEN STUYVER**

*Ten Stuyver*

Stuiverstraat 357 - 8400 Oostende  
059 / 804 858 - [tenstuyver@telenet.be](mailto:tenstuyver@telenet.be)  
[www.tenstuyver.be](http://www.tenstuyver.be)

BE 0436 620 556 - KBC BE55 7385 1022 2244